bpost
PB-PP
BELGIE(N) - BELGIQUE

NOUVELLES VAGUES

N°64

LE MAGAZINE DE L'ASBL RELIE-F, FÉDÉRATION PLURALISTE D'ORGANISATIONS DE JEUNESSE

25 ANS

DOSSIER

L'IA GÉNÉRATIVE ET NOS MEMBRES

RELIE-F

PLUSIEURS TENDANCES DANS UN MÊME MOUVEMENT ! | WWW.RELIE-F.BE

OCTOBRE 2025 - E. R. : HÉLÈNE DEBAISIEUX & THIBAUT DE RADIGUÈS - RELIE-F ASBL - AVENUE HENRI JASPAR 127 - 1060 BRUXELLES

Hélène DEBAISIEUX
Thibaut DE RADIGUÈS
Co-président·es

Édito

Jeunesse plurielle, pluridimensionnelle !

C'est avec beaucoup de plaisir et une touche de fierté que nous prenons la plume aujourd'hui pour introduire ce nouveau numéro du « Nouvelles Vagues ». En effet, fraichement élus co-présidents de Relie-F l'année des 25 ans de notre fédération, l'honneur nous est fait de pouvoir vous partager quelques mots.

25 ans, une nouvelle jeunesse

Relie-f a donc passé le cap du quart de siècle et nous nous sommes réunis avec une centaine de jeunes, volontaires et permanents rassemblés pour l'occasion. Pour l'occasion, même si un jubilé, ça se fête, la journée s'est principalement centrée sur un travail réflexif autour des valeurs fondamentales qui nous soudent. Le pluralisme, la dépilarisation, la liberté d'association, la démocratie étaient donc au centre des discussions tout au long d'une journée riche en échanges et en rencontres.

Une fédération en ordre de marche

Vous connaissez la diversité de nos membres, des jeunes et des avis qu'ils représentent et, même si le travail de redéfinition de nos valeurs ne fait que commencer, sachez que nous vivons cette diversité toujours plus comme un trésor à protéger ; une richesse à partager. Plusieurs enjeux pointent à l'horizon : notamment ceux de la réforme APE ou la défense des mouvement thématiques et du détachement pédagogique. Relie-f se positionnera encore et toujours en faveur d'une jeunesse libre, critique et plurielle !

Soutenez une jeunesse pluridimensionnelle, continuons de « Relie-fer » !

Bonne lecture et bonne route à toutes et à tous,

Hélène Debaisieux
Thibaut de Radiguès
Co-président·es

Relie-F asbl
Avenue Henri Jaspar 127
1060 Bruxelles

Chaussée de Louvain 565b
1380 Ohain

02 513 54 94
info@relie-f.be
www.relie-f.be

BE0472.457.306
BE94 3630 3886 5314
RPM Bruxelles

Sommaire

4
ACTUS DES MEMBRES
L'actualité des membres

10
ET RELIE-F DANS TOUT ÇA ?
Une année proche de nos membres

18
DOSSIER
L'IA générative et nos membres

30
LES RECO' DE L'ÉQUIPE

32
CARTE BLANCHE
Felobel
Publiq 2025 : discours d'inauguration au Parlement européen

36
FOCUS MEMBRE
Asmae
L'étoffe d'un engagement par et pour la Jeunesse

41
PROUST
FCJMP
Olivier Leblanc

ACTUS DES MEMBRES

Membres

Quinoa 5

Génération Engagée 5

Arc-en-Ciel 6

Felobel 6

Crible & Pixiels 7

Coordination-CRH 7

SPJ 8

YFU Wallonie-Bruxelles 8

FCJMP 9

Quinoa

Atelier Slam – Corps en résistance

Quinoa t'invite à explorer la puissance créative et transformatrice du slam. À travers des propositions d'écriture, de performance et de partage, viens mettre en voix et en corps tes idées !

Un parcours sous la thématique "Corps en résistance", ponctué de trois ateliers gratuits et ouverts à tous·tes (12/11, 21/01 & 18/03) orchestrés par Nicolò Gugliuzza, slameur & permanent chez Quinoa.

Les objectifs ?
-Utiliser la poésie orale comme outil d'expression et de transformation personnelle et collective ;
-Expérimenter l'oralité et le corps comme moyens de transmettre des idées, des émotions et des récits ;
-Construire un espace collectif où les échanges se nourrissent de diversité et de créativité.

En mêlant expression individuelle et dynamique de groupe, cet atelier offre une opportunité de laisser sa voix résonner, de libérer son imagination et de vivre une expérience qui met les mots au service de la rencontre et du changement.

Infos et inscriptions sur www.quinoa.be

Hélène BAQUET

Source : Quinoa asbl

Génération Engagée

Team building à Strasbourg

Cet été, nous avons eu la chance de passer trois jours à Strasbourg lors de notre team building. Au programme : une visite passionnante du Parlement européen aux côtés d'Yvan Verougstraete, président des Engagés et député européen, en immersion totale dans les coulisses de cette institution. Grâce à notre formation "Politique pour les CRACS", nos membres ont pu approfondir leurs connaissances sur le fonctionnement des institutions européennes, dans un cadre parfaitement adapté. Nous avons terminé le séjour par une soirée au bowling. Entre activités conviviales et échanges enrichissants, nous avons renforcé nos liens et partagé des souvenirs mémorables. Un événement marquant que nous n'oublierons pas de sitôt.

Delphine WRINCQ

Source : Génération Engagée asbl

Arc-en-Ciel

Avec Arc-en-Ciel, offrez des loisirs aux enfants !

Chez Arc-en-Ciel, on organise 3 récoltes par an, avec l'aide des volontaires. Leur objectif ? Permettre aux associations bénéficiaires d'économiser de l'argent sur leurs achats. Elles peuvent alors l'utiliser pour organiser des journées de loisirs et des vacances pour les jeunes défavorisés dont elles s'occupent. Les subsides qu'elles reçoivent ne sont malheureusement pas suffisants pour organiser ces activités. Et pourtant, les loisirs, les vacances et le jeu sont un droit pour tous les enfants !

La prochaine récolte est celle de jeux et jouets de fin novembre à la Saint-Nicolas. Apportez-nous vos jouets neufs ou comme neufs. Suit la bien connue récolte de vivres non périssables en mars, l'Opération Arc-en-Ciel. Enfin, nous récoltons tout l'été du matériel scolaire pour offrir une rentrée sereine à tous les enfants.

Plus d'infos sur https://arc-en-ciel.be/recoltes.

Sophie VANDERHEYDEN

Source : Arc-en-Ciel asbl

Felobel

Jeunesse, citoyenneté et justice : les procès fictifs de Felobel

Pour cette rentrée, Felobel prépare un nouveau projet au cœur de la justice et de la participation citoyenne : les procès fictifs citoyens. Avec les jeunes, nous choisirons 4 personnages fictifs célèbres ; pour chacun, 2 participants le défendront et 2 chercheront à le faire condamner. Au terme de procès endiablés où les équipes se répondront, avec également le jury et le public pouvant intervenir, les verdicts seront rendus. Au travers de ces événements qui auront lieu dans des lieux symboliques ouverts au public, les jeunes participants seront poussés à développer leur esprit critique, leur force de conviction, leur capacité à plaider et formuler des idées aussi justes que percutantes. Plaider sur un personnage fictif, c'est peut-être l'un des meilleurs moyens de stimuler chaque aspect de ce qu'est être un jeune CRACS.

Pour y assister, suivez les réseaux de Felobel, les dates et lieux arrivent bientôt !

Nael GIANNINI

Source : Felobel asbl

Crible & Pixiels

Une nouvelle saison de formations Genre et Jeunesse

Tu as au moins 16 ans et tu travailles avec des enfants ou des jeunes dans le cadre professionnel ou bénévole ?

Tu constates la nécessité de t'informer et t'outiller sur les questions de genre et LGBTQIA+ pour pouvoir te sentir à l'aise d'aborder ces sujets avec les jeunes, et en capacité de construire un cadre bienveillant et inclusif ? Cette formation s'adresse à toi ! Genre, Jeunesse et… réseaux sociaux, masculinités, écriture inclusive, argumentation, histoires des luttes, EVRAS inclusive ou encore jeux vidéo : compose ton propre programme ! Retrouve les informations et le formulaire d'inscription sur les pages Facebook et Instagram de Genre et Jeunesse.

Sous'

Source : Pixiels asbl

Coordination-CRH

Le Forum du Partenariat est de retour

Le Forum du Partenariat est de retour pour sa quatrième édition sur la thématique de la communication par et pour les jeunes.

Le Forum du Partenariat est une plateforme lancée en 2020. L'objectif principal de cet événement est de répondre à une demande croissante à savoir : mettre des organisations en relation et engendrer in fine la construction de partenariats.

Le temps d'une journée, nous réunissons plusieurs associations du Secteur Jeunesse mais également d'autres secteurs du monde associatif afin de contribuer à la mise en connexion de différentes structures.

Cette nouvelle édition qui s'annonce passionnante abordera une multitude de sujets autour des moyens de communiquer sur son projet et de le promouvoir. Elle se déroulera le le 19 janvier 2026 au musée de la Photographie de Charleroi.

Soyez au rendez-vous !

Louise VERBEEREN

Source : Coordination-CRH asbl

SPJ

Le weekend "Enchanteurs" sera de retour le 14, 15 et 16 novembre à l'Académie de Musique de Mons

Veillées autour du feu, temps conviviaux, marches, moments SPI… La musique nous enchante de mille façons !

Rejoins-nous le temps d'un week-end pendant lequel tu pourras, en fonction de ton niveau et de tes besoins, t'initier ou te perfectionner à la guitare ou au clavier. Accords de base ou plus complexes, rythmique, accordage, changement des cordes – débutant ou confirmé, tout y passe !

Au programme :

- Apprendre des chansons et les accompagner à l'instrument.
- Vivre des jeux musicaux et rythmiques.
- Aborder des notions de lecture musicale : partition, grille d'accords.

Mathias BOUTET

Source : SPJ asbl

YFU Bruxelles-Wallonie

Homecoming & Orientation : une rencontre entre générations d'échange linguistique YFU Bruxelles-Wallonie.

Fin août, YFU Bruxelles-Wallonie a organisé un week-end très important où se croisent nos jeunes belges de retour d'échange linguistique et nos étudiant·es internationaux·ales tout juste arrivé·es en Belgique. C'est l'occasion de partager des expériences, créer des liens et préparer chacun·e à sa nouvelle aventure. Les retours d'échange deviennent des tremplins vers l'engagement : certain·es deviennent volontaires ou parrains/marraines. Ce week-end symbolise l'esprit YFU : ouverture, transmission et rencontres interculturelles. Partir avec YFU, c'est bien plus qu'apprendre une langue : c'est grandir, s'ouvrir au monde et tisser des liens durables partout dans le monde.

Justine KINET

Source : YFU Bruxelles-Wallonie asbl

FCJMP

La FCJMP fête ses 55 ans : un demi-siècle d'engagement pour la jeunesse populaire

La Fédération des Centres de Jeunes en Milieu Populaire (FCJMP) célèbre cette année ses 55 ans d'actions en faveur des jeunes issus des quartiers populaires. Depuis 1970, elle soutient, fédère et accompagne des Maisons de Jeunes engagées dans l'émancipation, la citoyenneté critique et la justice sociale. À travers ses projets, ses plaidoyers et son accompagnement, la FCJMP incarne une vision résolument militante de l'animation socioculturelle. Cet anniversaire est l'occasion de réaffirmer son attachement à la lutte contre les sociodisparités des jeunes dans une société en mutation.

Ludovic EMMADA

Source : FCJMP j asbl

Et Relie-F dans tout ça ?

UNE ANNÉE PROCHE DE NOS MEMBRES

Alice STRUB - Relie-F asbl

Une tournée qui nous relie

Cette année, dans le cadre de l'appel à projet "Reconnecter les jeunes", Relie-F renouvelle sa tournée dans divers évènements publics, mais cette fois-ci, nous intégrons un volet "interne" à notre parcours avec des étapes chez chacune de nos asbl membres.

Cette tournée interne vise à écouter nos membres, mieux comprendre leurs besoins et mettre en valeur leurs actions, tout en échangeant directement avec les équipes sur leurs réalités de terrain et les enjeux de leurs missions.

Nous avons déjà eu le plaisir de réaliser quatre étapes de cette tournée :

- La Coordination-CRH nous a accueilli·es dans son centre Loryhan à Bouillon pour une visite et un temps d'échange avec les directeur·ices et coordinateur·rices de leurs centres membres ;
- écolo j nous a reçus à la Green House pour la sortie du 30e journal Jump intitulé "Immigration, éternelle instrumentalisation de vies humaines" ;
- Nous nous sommes rendu·es à Ans chez YFU où l'équipe nous a convié·es à leur réunion de rentrée, puis fait visiter leurs locaux et redécouvrir leurs projets et outils pédagogiques ;
- Enfin, nous avons participé à la tenue du stand de Crible aux journées de sensibilisation à l'EVRAS organisées sur le campus du Solbosch par O'YES asbl ;

Nous avons hâte de poursuivre cette tournée et de renforcer cet élan fédérateur. Notre volonté est d'accompagner nos membres de la manière la plus adaptée et dynamique possible, en privilégiant toujours le mouvement, le contact et le partage.

Vous pourrez bientôt retrouver la série de mini-interviews menées à chaque visite sur nos réseaux sociaux et notre site web, alors stay tuned et à bientôt sur la route !

25 ANS

RELIE-F

NOTRE FÉDÉRATION D'ORGANISATIONS DE JEUNESSE FÊTE SES 25 ANS !

25 ans à vos côtés

Le jeudi 4 septembre 2025, notre fédération a célébré son premier quart de siècle dans les splendides salles de l'Hôtel de Ville de Saint-Gilles, entourée de nos membres.

Après les retrouvailles festives de nos 22 ans, nous avons souhaité faire de ce 25e anniversaire un moment de réflexion collective : revisiter notre parcours depuis la création de Relie-F, nous projeter vers l'avenir et interroger nos valeurs fondatrices — égalité de traitement, pluralisme, autonomie associative, participation et dépilarisation.

Pour accompagner ce temps de réflexion, nous avons pu compter sur l'énergie et le savoir-faire de l'équipe de 21 Solutions. Les facilitatrices ont animé des ateliers et des échanges, créant une ambiance à la fois chaleureuse et professionnelle tout au long de la journée.
Cette journée a été l'occasion de réfléchir ensemble à ce qui nous relie : nos valeurs, leur signification aujourd'hui, la manière dont elles ont évolué depuis la naissance de Relie-F et l'importance de les défendre collectivement.

Ce fut également un moment pour mesurer le chemin parcouru, célébrer 25 années de réussites et, surtout, imaginer avec espoir l'avenir de Relie-F à l'horizon 2050. La journée s'est achevée avec un sentiment renforcé d'engagement, plus que jamais déterminé·es à soutenir le Secteur Jeunesse et à réaffirmer son rôle primordial.

Nous remercions chaleureusement toutes les personnes qui ont contribué à la réussite de cet évènement, ainsi que toutes et tous les participant·es qui l'ont rendu inoubliable !

« Cette journée a été l'occasion de réfléchir ensemble à ce qui nous relie : nos valeurs, leur signification aujourd'hui, la manière dont elles ont évolué depuis la naissance de Relie-F et l'importance de les défendre collectivement. »

Charlotte DEMANET©

BENOÎT
RENARD

HALLO
ICE BREAKER
HALLO
Quelles sont tes attentes ?
Demander 2 mots clefs sur les attentes vis à vis de cette journée
Collaboration
Converger
Bon moment
Découvertes
S'informer
Rencontre
Jeunesse
Valeurs
Relier
Direction
(à prendre)
Léger
Connaissance

25
ANS
RELIE-F
EMMANUELLE
LEFÈVRE

ET SI RELIE-F EN 2050 ÉTAIT... ?
LE CADRE BIENVEILLANT

RELIE-F, 25 ANS D'HISTOIRE
Décret Paysage
Inauguration de l'exposition « La Jeunesse en Relie-F »
2005
2006
2015
2016
THIBAUT DE RABIGUES

IA

Dossier

L'IA GÉNÉRATIVE ET NOS MEMBRES

Hortense VAN LOOCK - Relie-F asbl

QU'EST-CE-QUE L'IA GÉNÉRATIVE

Un bref retour historique

Si l'IA fait parler d'elle ces dernières années, son existence est bien plus ancienne. En effet, on pourrait remonter le cours du temps jusqu'à l'Antiquité grecque où dans la mythologie était mentionné un "automate". Au cours des siècles la littérature a abordé le sujet de l'intelligence artificielle notamment en philosophie ou science-fiction. Mais le sujet de ce dossier est l'intelligence artificielle générative issue de l'informatique, utilisée dans un cadre associatif et plus précisément celui du secteur jeunesse. Il faut attendre l'année 1950 lorsque Alan Turing invente le "Turing Test" qui consiste à simuler l'intelligence humaine dans les machines. Quelques années plus tard (1956), John McCarthy prononce pour la première fois le terme "Intelligence Artificielle (IA) lors d'une conférence. Les recherches se poursuivent et l'année 1997 est marquée par un évènement important : la première fois qu'une machine bat l'homme, le système "Deep Blue" gagne aux échecs face à un champion. Le progrès ne s'arrête pas et des formes toujours plus poussées émergent : le deep learning en 2012, les IA Transformers en 2014, le LLM (Large Language Model). Depuis, l'IA générative n'a fait que se développer et s'améliorer afin d'être de plus en plus performante jusqu'à devenir un outil du quotidien pour plusieurs personnes. Aujourd'hui, le Parlement européen définit l'IA comme « un outil utilisé par une machine capable de reproduire des comportements liés aux humains, tels que le raisonnement, la planification et la créativité[1] ».

Comprendre l'IA générative

L'IA générative, comme son nom l'indique, est un type d'IA qui permet de générer de manière autonome des contenus divers et variés en réponse à des requêtes. Les réponses ont pour but de ressembler à ce qu'un être humain aurait pu produire. Elle se base donc sur le comportement humain pour créer mais aussi s'améliorer en nous questionnant durant nos interactions. Nous façonnons donc l'IA et restons essentiel·les à son bon fonctionnement.

Il y a plusieurs catégories :

- IA agentique : fonctionnement de recherche approfondie sans besoin d'une présence devant l'écran
- IA multimodale : création de différents contenu et réponse à différents modèles de langages
- IA de recherche augmentée : moteur de recherche qui permet la production de contenu
- IA de génération vidéo : création de contenu multimédia

Ces dernières années, il y a une émergence importante d'IA et ce pour tout type de demande. La roue ci-après est le travail de Bertrand Formet qui a fait une sélection subjective de 60 outils gratuits en les catégorisant. Vous pouvez retrouver son travail sur son site "une IA par jour" où un vrai travail de répertoire est mené : https://www.uneiaparjour.fr/

Qui dit nouvel outil, dit nouvelles pratiques et nouvelle maîtrise. Elle n'est pas infaillible et peut produire du contenu erroné ou qui ne correspond pas entièrement à notre demande. C'est pourquoi il faut garder un esprit critique sur le contenu reçu.

Si elle nous fait gagner du temps, elle peut aussi nous en demander énormément car les échanges peuvent s'éterniser avant d'obtenir la réponse que l'on attend.

Voici quelques conseils pour mieux maitriser l'art du "prompt" et améliorer vos résultats de recherches :

- Faire attention à l'orthographe et aux homonymes (verre de vin et vers de vin)
- Être précis·e dans sa demande et donner un contexte : précision sur la longueur, le but du texte ou de l'image, …
- Demander d'interagir "en tant que" : permet de donner le ton mais aussi le niveau de langage du contenu
- Challenger l'IA : si le contenu ne nous convient pas, demander de reformuler
- Demander à la fin de l'échange : quelle requête aurais-je dû formuler pour avoir le résultat directement ?

Pour aller plus loin :
Orsys propose des webinaires en lien avec l'IA et ce gratuitement : https://orsys-lemag.com/nos-webinars/

[1] Intelligence artificielle (IA) : de quoi parle-t-on ? (2025, 10 juin), Ministère chargé de l'Enseignement Supérieur et de la Recherche. https://www.enseignementsup-recherche.gouv.fr/fr/intelligence-artificielle-de-quoi-parle-t-91190

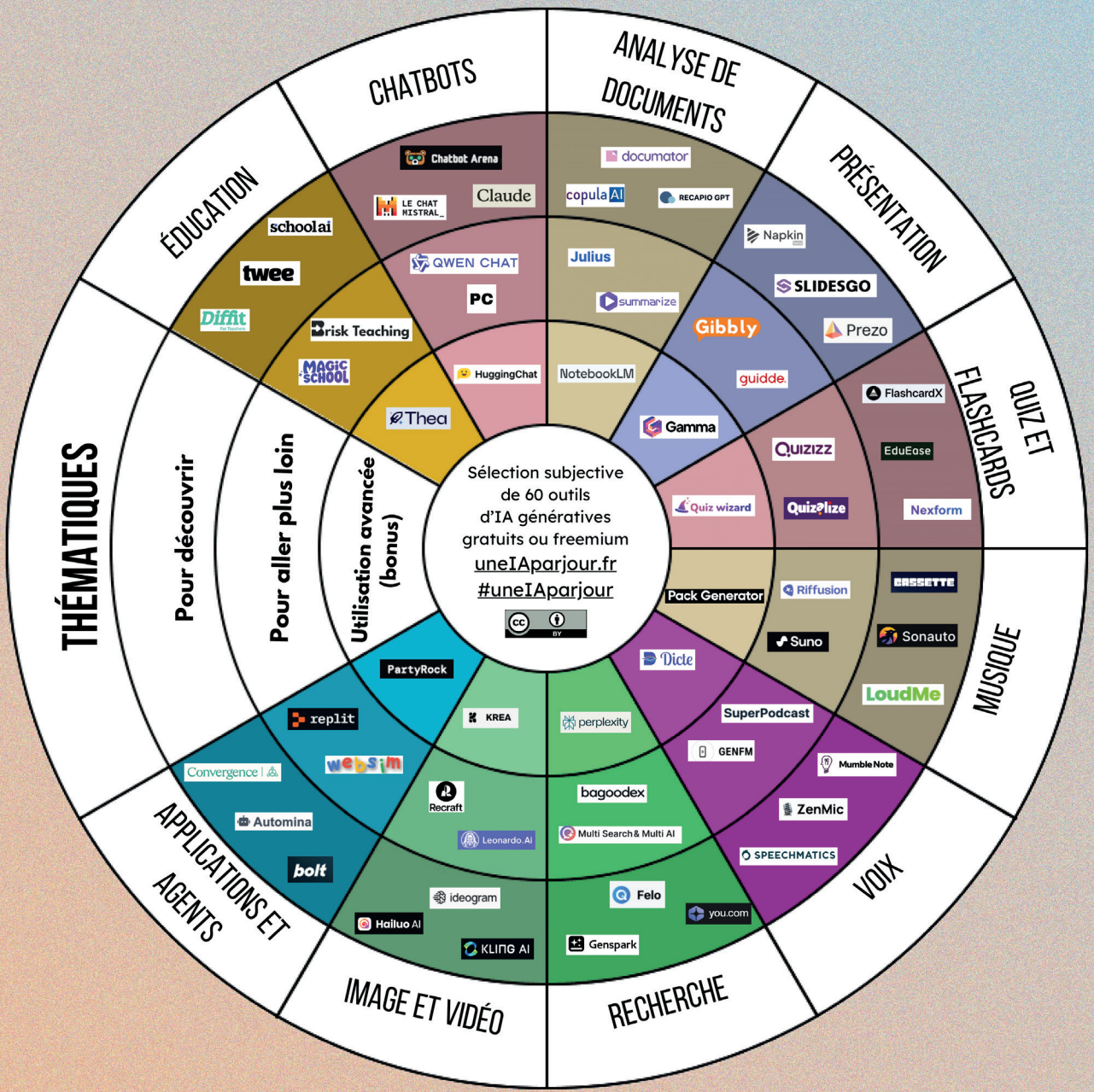

Roue des IA réalisée par Bertrand Formet

L'IA ET LE SECTEUR JEUNESSE

Le 25 mars 2025, notre équipe régionale a participé à une journée de formation consacrée à l'intelligence artificielle, intitulée "IA au service de votre association : opportunités, limites et précautions". L'objectif : comprendre et explorer l'usage de l'IA dans notre secteur, tout en prenant en compte les enjeux éthiques et les risques potentiels.

Animée par Philippe Hensmans, consultant et ancien directeur de la section belge francophone d'Amnesty International, cette formation a permis à notre équipe régionale d'explorer les liens entre l'IA et les missions associatives. Fort de 35 ans d'expérience en management, communication et gestion de projets, il a partagé les bases de l'IA, ses applications concrètes et les enjeux éthiques à anticiper.

La journée s'est structurée autour de plusieurs axes complémentaires :

- **Compréhension et implications de l'IA** : définitions et concepts clés, état des lieux des technologies pertinentes pour les associations, tendances actuelles et impact sur le secteur non-marchand.
- **Cartographie des usages possibles** : communication et rédaction, analyse de données, automatisation des tâches administratives, gestion de projet, création de contenus.
- **Enjeux éthiques et risques** : protection des données personnelles, biais algorithmiques, dépendance technologique, impact environnemental, respect des valeurs associatives.
- **Applications pratiques et mise en œuvre** : démonstrations d'outils accessibles aux associations, exercices pratiques, rédaction assistée par IA, analyse de données de terrain, automatisation de tâches courantes et personnalisation de la communication.

La formation a également permis de travailler sur l'élaboration d'une stratégie d'utilisation responsable de l'IA, avec évaluation des besoins, cadre éthique, plan d'action et bonnes pratiques.

Pour notre secteur, cette journée a été précieuse. L'IA apparaît comme un levier pour mieux gérer nos projets,

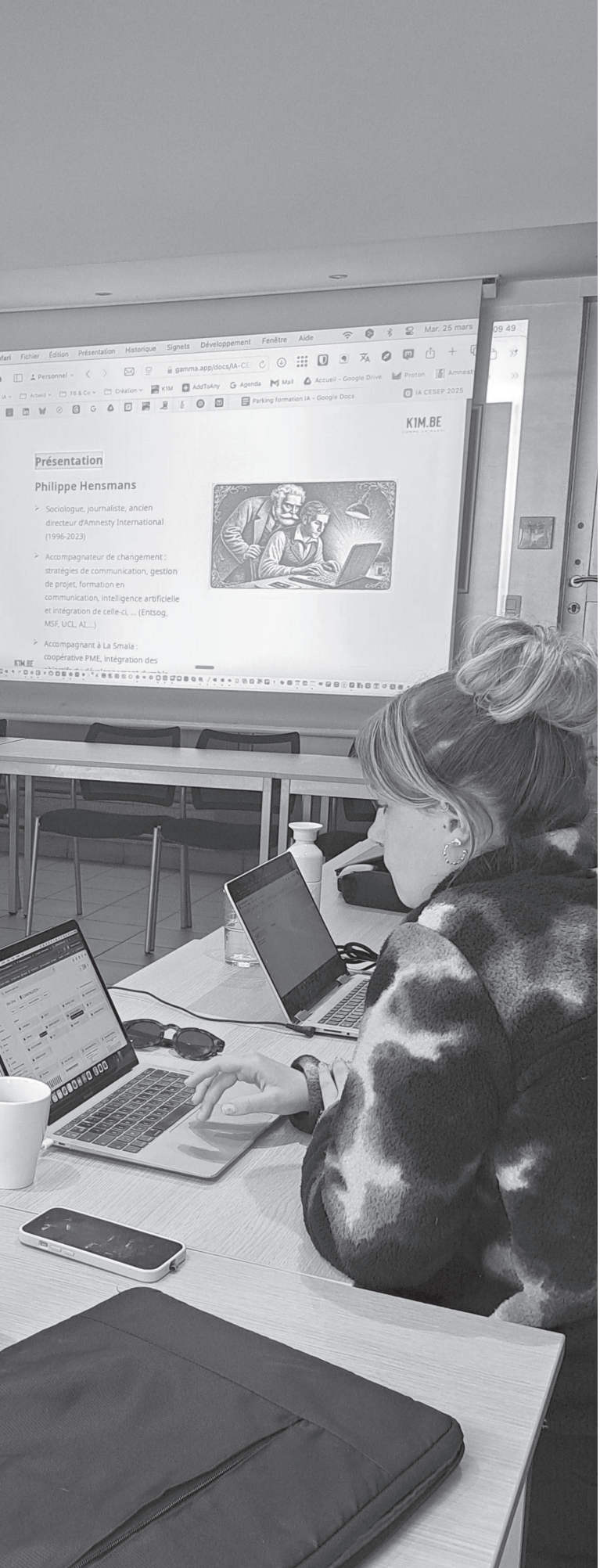

analyser les besoins de nos membres et améliorer nos communications, tout en exigeant vigilance et réflexion collective. Elle ouvre de nouvelles perspectives, mais rappelle également l'importance de rester fidèle aux valeurs associatives et de protéger les jeunes et les publics que nous accompagnons.

Ce questionnement a trouvé un prolongement concret lors de notre dernière réunion d'équipe régionale (REQR), où nous avons exploré collectivement ce que l'IA représente pour notre travail et pour les jeunes.

Trois exercices ont été proposés pour stimuler la réflexion et partager nos visions :

- **Nuage de mots** : chaque personne a noté les termes qu'elle associe à l'IA afin d'en dégager une vision globale et de questionner le choix de ces mots.
- **Flipcharts thématiques** : nous avons réfléchi, en petits groupes, à quatre thématiques clés liées à l'IA et à son implication dans notre travail quotidien et dans la vie des jeunes.
- **Utopie/dystopie** : nous avons imaginé la place de l'IA dans 25 ans, entre perspectives enthousiasmantes et enjeux à surveiller, pour nourrir notre réflexion stratégique.

Ces exercices ont permis de **lier théorie et pratique, de confronter nos idées et d'ancrer la réflexion sur l'IA dans notre réalité associative, en gardant toujours à l'esprit l'intérêt des jeunes et le respect de nos valeurs.**

Nuage de mots

Nuage de mots réalisé lors de la REQR du 17 juin 2025 © Relie-F

Flipcharts : 4 thématiques

Les émotions : constat mitigé entre des émotions positives et négatives

Chez les jeunes, l'IA générative peut être une source de stress, d'anxiété, de culpabilité tout comme d'affection, de sérénité, de soulagement. Nous pensons qu'il est important d'encadrer les jeunes dans leur utilisation de cet outil afin de ne pas créer une dépendance, de pouvoir les rassurer, de leur permettre de gagner de la confiance grâce à l'autonomie qu'elle peut leur apporter. ChatGPT est aussi perçu comme un phénomène de mode et inspire une fascination qui pourrait créer des sentiments d'exclusion pour celles et ceux qui ne l'utilisent pas.

Dans le cadre du travail, l'accent est mis sur le fait que l'IA peut être un soutien qui apporte du soulagement mais a contrario on peut se sentir vite dépassé face à son utilisation et ressentir de l'agacement. Au cours des discussions, la culpabilité est une émotion qui est revenue plusieurs fois parce que derrière son utilisation, des questions éthiques ou écologiques ressortent et peuvent ajouter un sentiment d'injustice ou de peur face aux éventuelles conséquences. En effet, une telle technologie demande beaucoup de ressources en matière d'eau et d'électricité et donc a une réelle empreinte écologique. De par son utilisation généralisée et de plus en plus importante, des questionnements quant à la survie de certains emplois notamment administratifs ont émergé à plusieurs reprises.

Les avantages actuels et potentiels : un soutien au quotidien

Dans le travail, l'IA pourrait permettre un gain de temps pour des tâches administratives et en libérer pour le relationnel. Elle est aussi perçue comme une source d'inspiration tout comme une approche pour toucher les jeunes. C'est aussi un moyen d'accéder à des ressources plus larges ce qui favorise l'innovation car l'IA génère de nombreux résultats ainsi que des recommandations pour aller plus loin.

Pour les jeunes, elle est également une source d'inspiration et une ouverture vers d'autres horizons. C'est aussi une manière d'être une aide au quotidien disponible à tout moment et sans jugement. L'IA peut prendre le rôle de conseiller·ère en orientation, de psy, d'assistant·e sociale, d'ami·e, etc. C'est pourquoi il est important d'apporter un encadrement adéquat aux jeunes car cela reste une intelligence artificielle qui a des limites et qui ne détient pas une vérité absolue.

L'avantage aussi avec l'IA, c'est qu'elle peut montrer l'importance des relations humaines car elle ne les remplace pas et donc revalorise l'humain. "L'IA a besoin de l'humain plus que l'humain a besoin de l'IA".

Les freins à son utilisation et les risques : entre préoccupations idéologiques et éthiques

Que ce soit dans le cadre du travail ou de l'utilisation par les jeunes, il y a des risques à l'utilisation de ce nouvel outil. Une vigilance doit être de mise par rapport au contenu fourni par l'IA : uniformité des réponses, fake news, confidentialité. La vérification des sources reste une étape importante afin de mieux comprendre les informations reçues. Il est donc important d'outiller les jeunes en matière de développement de l'esprit critique afin qu'ils et elles puissent relativiser et aussi confronter les différents points de vue. Cet esprit critique permettrait aussi de contrer le risque d'une dépendance et une trop grande confiance. L'émergence de l'IA générative au quotidien est récente et la généralisation de son utilisation encore plus, c'est pourquoi il faut garder un certain recul car les potentiels risques et dérives de l'outil ne sont pas encore tous connus. Il faut aussi ajouter que cette omniprésence de l'IA creuse la fracture numérique que nous vivons actuellement.

À ces risques, s'ajoutent des freins de différentes natures. Au travail, les considérations éthiques et déontologiques font que l'IA reste encore un choix contestable et contesté. Des questions émergent : qu'en est il de la fracture numérique ? L'IA risque-t-elle de remplacer certains métiers (graphisme, communication, administratif) ? Quelle est la place de l'esprit critique ? Quelle est la place de la satisfaction personnelle ? En fin de compte, nous questionnons notre place dans ce système, notre rôle et notre impact : utiliser l'IA, est-ce accepter tout cela ? L'impact écologique généré par son utilisation est un frein important d'autant plus que si la pratique devient une habitude, l'impact augmente. Il est possible de contrer cet impact écologique en limitant son utilisation ou en l'adaptant à des demandes moins consommatrices.

Les limites : IA ne sera jamais humaine

Force est de constater que l'IA est un outil qui suit une configuration bien précise, autrement dit, elle remplit un objectif : générer un contenu, une réponse. Son but n'est pas d'être empathique ou drôle ou sensible. Elle s'adapte à notre manière de communiquer avec elle en reproduisant les codes de son interlocuteur·trice donc le ton et le comportement qu'elle adopte n'est qu'une adaptation, du mimétisme.

En s'accordant aux prompts fournis, elle peut répondre de la même manière à plusieurs personnes ce qui efface toute la diversité et la subjectivité des interactions humaines. De même, les réponses se veulent neutres et ne peuvent pas impliquer les sous-entendus, le regard, l'intonation humaine. L'IA est également influencée par la personne qui l'a configurée et donc ses réponses ne transposeraient qu'une vision du monde.

L'IA se base sur ce qui existe déjà et qui lui est accessible. Sa réflexion est donc limitée et cloisonnée. Elle ne pourra donc pas simuler l'innovation humaine qui va plus loin que l'existant. Elle peut être une aide à la réflexion des humaines et humains mais elle ne peut pas la produire.

En conclusion, l'IA générative est un outil qui est en train de révolutionner notre quotidien et ce de multiples manières. Le progrès scientifique la rend de plus en plus performante. Toutefois, il faut rester assez vigilant·es, malgré la simplicité de prise en main de l'outil, il demande une certaine maîtrise afin de l'utiliser correctement et efficacement. En 2025, nous ne sommes qu'à quelques années de la création d'outils comme ChatGPT. Que pourrions nous imaginer demain ou dans 25 ans ? C'est ce que nous avons essayé de faire en poussant notre réflexion plus loin. Nous avons imaginé avec notre équipe régionale des scénarios utopiques où les rapports entre l'IA et l'humain ont été repensés.

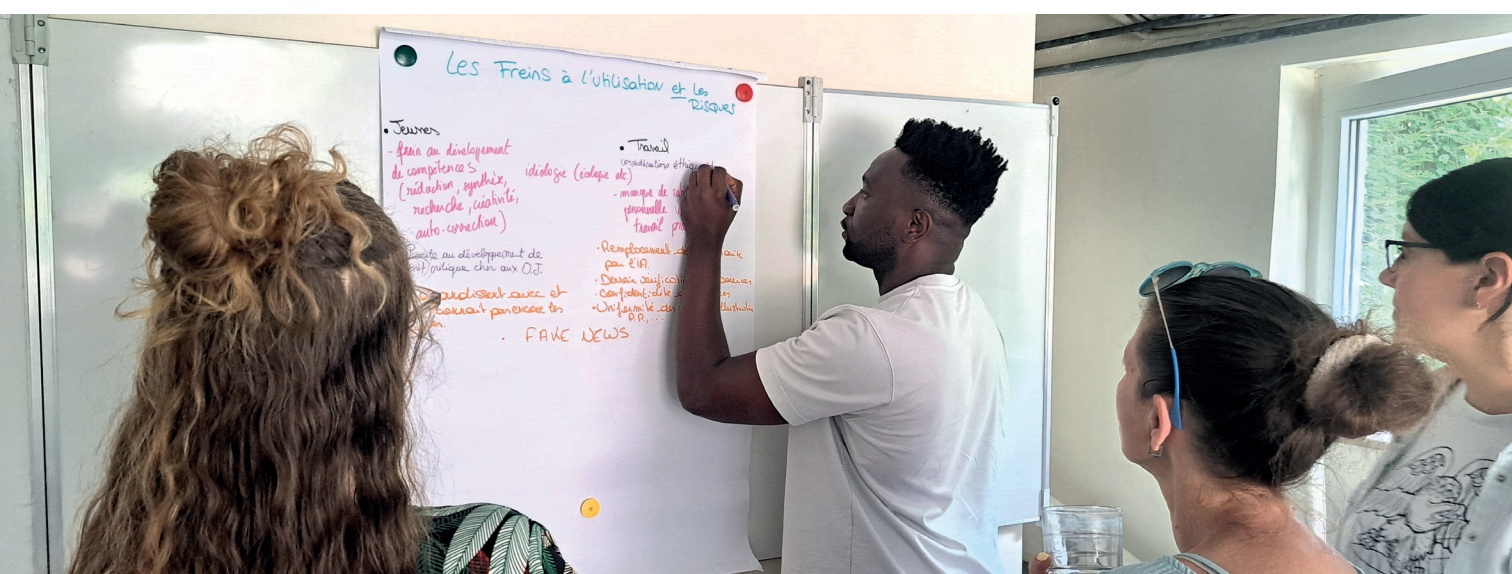

Utopie/Dystopie

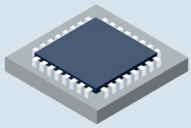

INTELLIGENCE NATURELLE

Scénario par Alice, Delphine, Elodie et Emmanuelle

17 juin 2050

Cher journal,

Aujourd'hui, je me suis levée tôt car j'étais impatiente d'entendre l'annonce des dates du prochain Congrès National de l'Esprit Critique. Depuis plusieurs années maintenant, notre chère Ministre de l'Esprit Critique (payée au SMIC) nous fait le plaisir de rappeler les objectifs de son ministère et de ce congrès. Créé en 2040 en réaction aux effets catastrophiques de la propagande, des fake news et de la disparition de notre esprit critique et de notre créativité, ce Ministère témoigne du besoin de se reconnecter à notre intelligence collective humaine et à la nature. Désormais, rien ne se crée sans une mutualisation des savoirs et des points de vue. Bien que Machin Malin (le nom de mon assistant IA) nous facilite la tâche en abattant tout le travail administratif et organisationnel, plus rien ne supplante nos interactions, nos débats, nos mobilisations et nos rencontres dans l'espace public.

Un peu avant midi, Machin Malin m'a alerté sur la jauge de santé mentale d'un ami. Il était manifestement en besoin de soutien humain, je lui ai donc proposé de déjeuner ensemble. Libéré·es de toutes les tâches administratives peu épanouissantes au travail, nous pouvons nous consacrer sereinement à nos proches, notre famille, nos hobbies, et la préservation de l'environnement. Sur le chemin du retour, dans la rue effervescente de joie, j'ai croisé plusieurs groupes de jeunes et leurs animateur·ices d'OJ affairés pour certains à débattre en plein air, pour d'autres à créer un potager, ou encore à peindre une fresque colorée sur les murs des bâtiments. Je me réjouis en pensant au fait que ces jeunes ont pleinement accès à une multitude d'enseignements et d'apprentissages personnalisés et que plus jamais l'argent ne sera un frein à l'éducation.

Je crois bien que nous avons enfin pris conscience de notre intelligence naturelle.

Bonne nuit cher journal.

HORIZON 2050

Scénario par Letitia, Sergeot et Tanghi

17 juin 2050

Nous sommes en 2050, les outils de l'I.A. sont parfaitement intégrés et assimilés.

Ce qui libère plus de temps libre, plus précisément pour effectuer le travail de terrain. Les jeunes ainsi que les travailleur·ices ont formé·es à l'utilisation responsable de l'I.A. et s'en servent au quotidien. Le gain de temps permet à toutes et à tous de se consacrer davantage aux loisirs et aux passions. Les créatifs atypiques et créatifs n'ont pas été repliés, au contraire un équilibre a été trouvé.

ET EN 2050 ?

Scénario par Bertrand, Hortense, Louise et Sandrine

Ici, le concept de l'IA n'est plus un sujet de conversation ni de débat mais fait partie du quotidien. Les humains se sont appropriés l'outil et ont révolutionné le monde de l'emploi et de l'enseignement grâce à lui. Le monde du travail est en constante mutation avec les nouvelles technologies. Des nouveaux métiers sont créés et les personnes sont accompagnées pour changer de carrière afin d'éviter des pertes massives d'emploi. L'administratif qui pouvait compliquer la vie de toutes et tous est géré par l'IA. La place du travail est questionnée. Elle est vue comme un soulagement dans le travail quotidien et dégage du temps pour prendre soin des individus et repenser la manière de travailler afin d'éviter l'épuisement voire le burn out. Si le monde du travail s'est adapté, celui de l'enseignement aussi. En effet, l'IA a intégré les bancs de l'école et des universités et ce de deux manières. D'abord, le sujet est devenu une matière dans le cursus des études de prof afin de pouvoir maîtriser cet outil, le transmettre au mieux mais aussi de l'utiliser comme soutien dans l'exercice de son métier. Ensuite, cette intelligence est enseignée aux jeunes notamment avec un cours d'éducation à l'IA pour mettre en avant des pratiques éthiques mais aussi de permettre aux jeunes de maintenir une pratique citoyenne responsable, critique et solidaire : l'IA est un outil et une aide au quotidien qui ne pourra pas remplacer l'importance des contacts sociaux. Si tout cela fonctionne, c'est parce qu'un nouveau ministère a vu le jour, le ministère de l'IA qui permet de surveiller celle-ci et éviter les débordements comme des contenus problématiques ou faux. Les humain·es sont ceux et celles qui utilisent l'IA et contrôlent son contenu ainsi que son utilisation. En 2050, l'IA nous accompagne mais ne remplace ni l'humain ni les contacts. Au contraire, elle a permis la prise de conscience de l'importance du care, des relations et du social. L'IA est une aide et une richesse d'information mais elle ne pourra jamais remplacer la chaleur humaine.

Nous remercions nos membres suivants pour leur collaboration à ce dossier thématique : Asmae, Arc-en-Ciel, Coala, CEF, FEF, FJM, Génération Engagée, Pixiels.

SOURCES

Formations en ligne

— Orsys Formation (2025, 10 avril), IA générative : des prompts aux agents virtuels, mode d'emploi et bénéfices, 60 min, visionnable sur IA générative : des prompts aux agents virtuels, mode d'emploi et bénéfices | Webikeo

— Orsys Formation (2025 , 25 avril), L'IA générative : le nouveau game changer du marketing, 45 min, visionnable sur https://webikeo.fr/webinar/l-ia-generative-le-nouveau-game-changer-du-marketing

Articles en ligne

— Grande École du Numérique, Qu'est-ce que l'IA générative ? (2024) https://www.grandeecolenumerique.fr/les-metiers-porteurs/qu-est-ce-ia-intelligence-artificielle-generative

— Intelligence artificielle générative (2025, 25 juillet), Wikipédia https://fr.wikipedia.org/wiki/Intelligence_artificielle_g%C3%A9n%C3%A9rative

— Robert Jérémy (2024, 3 septembre), Intelligence Artificielle : Définition, histoire, enjeux. DataScientest. https://datascientest.com/intelligence-artificielle-definition

— Intelligence artificielle (IA) : de quoi parle-t-on ? (2025, 10 juin), Ministère chargé de l'Enseignement Supérieur et de la Recherche. https://www.enseignementsup-recherche.gouv.fr/fr/intelligence-artificielle-de-quoi-parle-t-91190

— Théo (2024, 27 juin), Histoire de l'intelligence artificielle : de l'Antiquité à ChatGPT. FNAC https://leclaireur.fnac.com/article/cp63842-histoire-de-lintelligence-artificielle-de-lantiquite-a-chatgpt/

Page web

— Bertrand Formet (2025, 24 avril), Uneiaparjour, https://www.uneiaparjour.fr/

Pour aller plus loin

— UNESCO (2024), Challenging systematic prejudices : an investigation into bias against women and girls in large language models, consultable sur https://unesdoc.unesco.org/ark:/48223/pf0000388971

— Alter Echos (2025, mars-juin), IA : un paradis sous surveillance, n°523

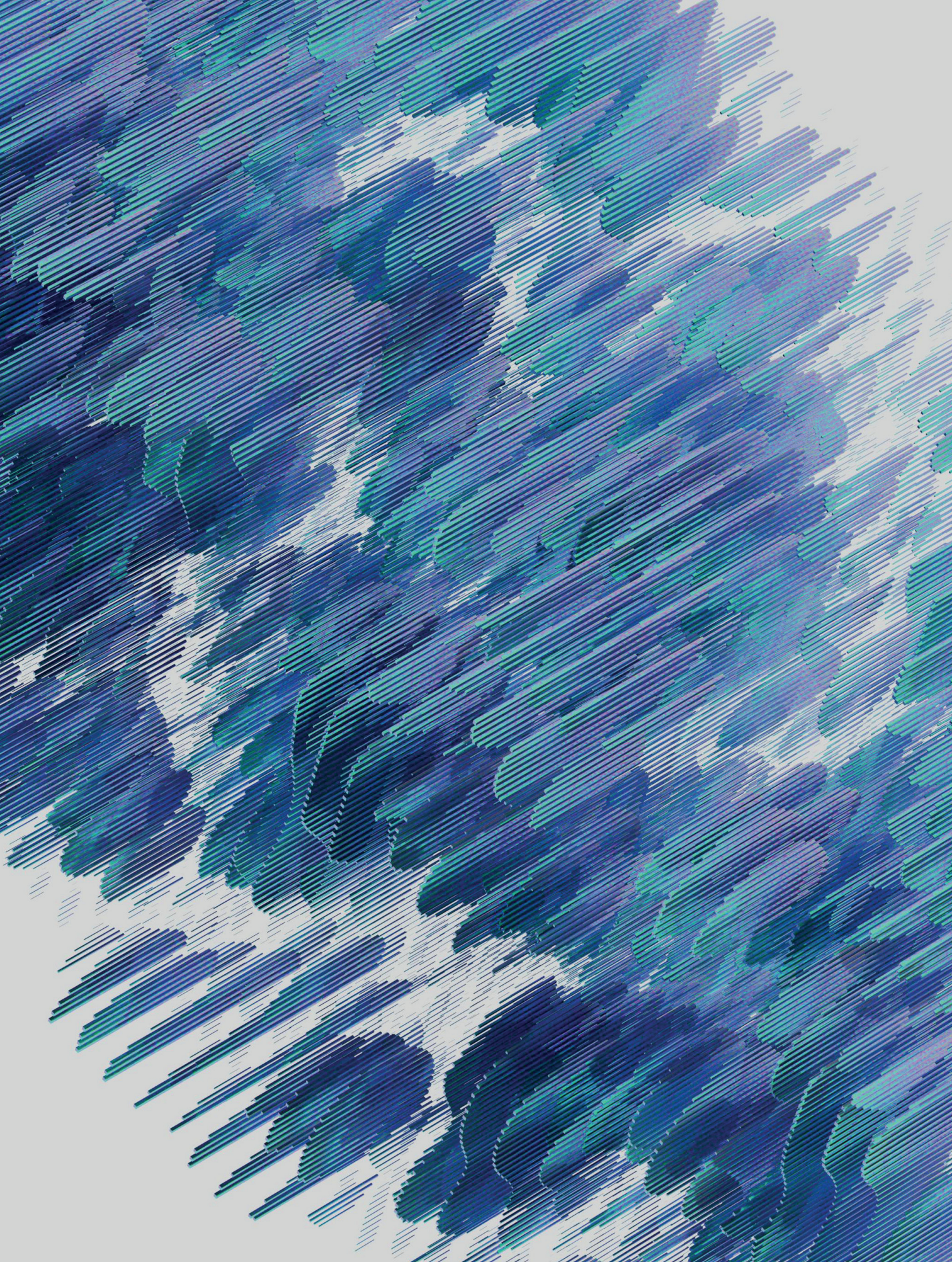

LES RECO' DE L'ÉQUIPE

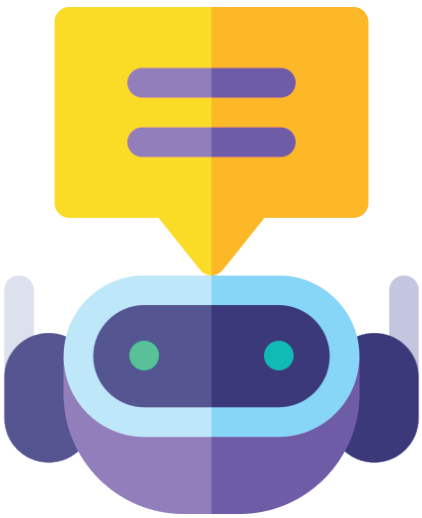

Suivant le fil rouge thématique de cette année : les séries, nous avons sollicité le regard d'Amélie, notre première stagiaire de rhéto :

JEUNESSE & SÉRIE

Les séries comme « Euphoria », « Sex education », « Outer Banks » ou même « Skins » parlent beaucoup de l'adolescence mais parfois j'ai l'impression qu'ils en font trop. Certes on vit des moments compliqués, on doute, on découvre de nouvelles choses, mais ce n'est pas aussi dramatique que dans ces séries. Mais je retrouve quand même des scènes réalistes où beaucoup de jeunes peuvent se retrouver dedans.

Personnellement, je me retrouve dans certaines situations comme quand ça parle d'amour, d'amitié ou des problèmes familiaux. Je trouve que les nouvelles séries incluent beaucoup plus de communautés par rapport aux anciennes séries qui elles sont plus basées sur des stéréotypes.

Le mot d'Amélie GARCIA, stagiaire chez Relie-F en février 2025

ALGORITHMES BIENTÔT MAÎTRES DU MONDE ? AURÉLIE JEAN, COLLECTION ALT, LA MARTINIÈRE JEUNESSE, 2023

Dans ce court ouvrage, Aurélie Jean opère un tour d'horizon sur les différents enjeux contemporains liés aux algorithmes. Nous avons toujours eu tendance à imaginer de terribles scénarios ou les robots se retournent contre les humains, où l'intelligence artificielle nous surveille, nous menace et devient même capable d'anticiper nos actes. Cependant, les véritables risques auxquels nous faisons face aujourd'hui sont davantages liés à des questions de biais et de discrimination. L'autrice nous rappelle notamment que tous les algorithmes sont avant tout codés par des êtres humains, qui ne sont jamais neutres dans leurs interprétations et leurs valeurs ; de ce fait, l'IA ne pourra jamais l'être non plus. Comment alors encadrer le développement de ces algorithmes pour lutter contre les inégalités et les discriminations ? C'est ce qu'Aurélie Jean nous propose de questionner dans ce texte aussi instructif que facile à lire !

« Aurélie Jean est docteure en sciences, entrepreneure, spécialiste en science algorithmique. Elle a fondé une agence de conseil et de développement en data et algorithmique, et a cofondé une startup deeptech en algorithmique dans la détection précoce du cancer du sein. Elle a publié plusieurs essais aux éditions de l'Observatoire dont De l'autre côté de la machine, en 2019, Les algorithmes font-ils la loi? en 2021 et Data & Sport : la révolution, en 2023.

Le magazine Forbes l'a classée parmi les 40 Françaises les plus influentes de l'année 2019. » (Source : Éditions de La Martinière)

Alice STRUB

ESTHERIUM, UNE INFLUENCEUSE TECH ET IA À SUIVRE !

Diane Benahmou connue sous le nom d'Estherium est une influenceuse active sur Tik Tok (589 400 abonné·es) et Instagram (418 000 abonné·es) qui partage du contenu en lien avec les nouvelles technologies et principalement l'IA. Son but ? Vulgariser la tech et rendre accessible l'IA tout en sensibilisant aux enjeux derrière celle-ci. Au fil de ses vidéos, elle nous montre que l'IA nous permet de booster notre créativité tout en abordant également les limites de celle-ci et alertant sur les possibles dérives notamment en lien avec l'actualité : pub de Noël de Coca Cola, les feux de forêt à Los Angeles, les fake news,… Elle traite aussi de sujets sous-jacents notamment le sexisme, les écarts générationnels par rapport à l'IA. Si son actualité professionnelle vous intéresse, elle est aussi présente sur LinkedIn. Elle travaille pour Jaws Group, agence de création de contenu et de médiatisation. Elle nous montre via ce réseau qu'on peut communiquer autrement pour promouvoir sa marque et que ça fonctionne. En effet, utiliser l'humour ou faire des trend sur LinkedIn c'est aussi permettre aux personnes de s'identifier à Jaws Group, de générer des interactions et donner l'envie de travailler avec elles et eux. La créativité et la bonne humeur deviennent donc des clés de succès même dans le monde plus sérieux du travail !

Si tu veux en apprendre plus sur le monde de la tech et ce de manière accessible et qui plus est en soutenant une femme inspirante, n'hésite plus et follow estherium !

Hortense VAN LOCK

Carte blanche

PUBLIQ 2025 : DISCOURS D'INAUGURATION AU PARLEMENT EUROPÉEN

Nael GIANNINI - Felobel asbl

Le vendredi 4 avril 2025, l'équipe de Relie-F accompagnée de plusieurs de ses membres a pu vivre une après-midi d'exception.

Au programme :

- **Visite guidée du parlement européen par Cécilia Gondard, cheffe du bureau du député européen Christophe Clergeau**
  Moment privilégié lors duquel nos membres ont pu visiter ce lieu emblématique et découvrir ce qui se trame derrière les murs de la démocratie européenne.

- **Rencontre et discussion avec l'eurodéputée belge Estelle Ceulemans**
  Lors de cet échange, nous avons pu mieux comprendre le fonctionnement du parlement et nos membres ont pu poser des questions pour penser autrement demain ensemble et surtout pour ramener de l'espoir en l'avenir

- **Finale de PUBLIQ, concours d'éloquence organisée par Felobel**
  Grand moment de soutien entre membres pour cet événement exceptionnel où quatre duos bilingues se sont affrontés sur des sujets passionnants et empreints de démocratie devant plus de 400 personnes.

Ce temps témoigne de l'importance pour Relie-F de réunir ses membres autour d'un même sujet : la démocratie mais aussi de se soutenir et de s'encourager.

Une phrase pour résumer notre journée : Le pluralisme, c'est la diversité des voix. La démocratie, c'est le droit de les exprimer et le devoir de les écouter.

Merci à tous nos membres présents : Arc-en-Ciel, Asmae, BAO-J, la Coordination CRH, DéFI Jeunes, La Grange Verte, Pixiels et Quinoa.

Un grand merci à Felobel pour l'invitation et l'organisation de ce concours d'éloquence inspirant, et enfin merci à Nael de partager avec nous son discours d'inauguration.

Source : Felobel asbl

En 1944, avant de se faire juger et exécuter par des bourreaux qui étaient leurs propres compatriotes, des résistants ont déclaré ceci : vous avez hérité de cette nationalité, nous, nous l'avons méritée.

Aujourd'hui, nous sommes réunis au Parlement européen à Bruxelles.
Dans cette salle, des Belges, des Français, des Allemands, des Italiens, des Marocains, des Congolais et tant d'autres origines, cultures, identités rassemblées ici.

Certains écoutent Gazo, d'autres Schubert, personnellement je pense être autant biberonné à Damso qu'à Édouard Baer.

Nous, les produits de nos ancêtres, de tous les sacrifices de nos aïeux au cours de l'histoire, ces longues trajectoires à travers la poussière, la guerre, la misère, les chemins de terre, pour nous réunir ici, au Parlement européen.

Comment ? Pourquoi ?

A cause de cette connerie, cette invention sordide, ce mot futile : l'éloquence.

Aaah l'éloquence, ou la prise de parole citoyenne si vous préférez.
Futile ? Dépassée ?
J'aurais presque aimé que des gens se lèvent pour crier "mais non!", car c'est peut-être maintenant qu'elle est plus utile que jamais.

Dans l'Antiquité, prendre parole c'était le meilleur moyen de participer à la vie de la cité. Comprendre les enjeux, développer un avis, l'exprimer et ainsi faire partie de la société.

Pas juste du beau pour du beau, non, du bon, du percutant pour le bien, le juste.

Au-delà de l'éloquence pour les examens oraux, pour tchatcher en boîte, pour négocier une augmentation de salaire ; au-delà de l'éloquence pour les avocats, les entrepreneurs, les comédiens, les humoristes, les politiques, les journalistes, les activistes, les artistes...
Et si de nos jours il était redevenu urgent de mettre l'éloquence au coeur de notre action à nous, les citoyens ?
Dans une époque où les extrêmes tordent le réel, est-il encore possible de rester au milieu ? La nuance a-t-elle encore un sens ? Cher public, cher jury, nos oreilles peuvent-elles encore entendre l'inaudible, nos bouches peuvent-elles encore s'indigner de l'indicible ?

Ou est-ce trop tard ?
Regardons-nous, à peine la finale nationale d'éloquence lancée, j'en vois déjà qui se disent "roh les discours, pffff, c'est long."

Face à l'horreur, sommes-nous encore capables d'articuler quelque chose de censé, quand on dépasse la ligne verte et que la planète hurle, quand on dépasse la ligne rouge et que le sang coule, quand on dépasse la ligne noire et qu'il n'y a plus d'espoir.

Alors chers amis, je n'ai plus qu'un mot en tête : l'urgence.
L'urgence de réfléchir, de parler, d'agir.

Peu importe d'où l'on vient, l'important c'est où l'on va. Et si vous doutez encore de son importance, dites-vous simplement ceci : si vous ne prenez la parole, d'autres (vous) la prendront.
Les mots reflètent l'époque, et leur absence parfois la salit. Un sourire de supplice, un silence complice, des yeux qu'on plisse, des valeurs qui glissent.

Je me permets de reprendre les mots de ces résistants : nous avons hérité de ces héritages multiples, de cette identité européenne et d'ailleurs.
Il est temps de la mériter et d'être à la hauteur.

Quand on nous demande “et vous, vous venez de là-bas ?”, j'aimerais qu'on réponde toutes et tous : non, nous venons de là-haut.

Nous venons d'une Europe qui tient haut et fièrement ses valeurs, cet endroit où les idées détonnent, où les mots résonnent, où les coeurs bouillonnent, où chacun peut s'exprimer et y participer.

Et c'est ce que vont faire les finalistes, au coeur de la démocratie européenne, montrer que cet idéal existe encore, mais qu'il demande des efforts.

Publiq, c'est l'éloquence par-delà les barrières linguistiques et culturelles,
Publiq, c'est le moyen de se rencontrer et d'échanger,
Publiq, c'est l'endroit où, plus que parler, oui plus encore, on s'écoute, on se considère, on se répond.

Et si l'éloquence était notre meilleur moyen à nous, à nous chers citoyens, pour participer à la société, peut-être même pour la sauver ?

Alors mesdames et messieurs, faites du bruit pour cetite initiative, pour ces jeunes, et pour cet avenir qu'on doit construire ; bienvenue à la finale historique de Publiq, le concours national d'éloquence, au Parlement européen !

Nael Giannini

Source : Asmae asbl
KARL
EL.DIOUF
11
A.D

Focus membre

L'ÉTOFFE D'UN ENGAGEMENT PAR ET POUR LA JEUNESSE

Clara ESTEBANEZ – Asmae asbl

Le changement est inévitable, l'évolution des projets, enrichissante. Les valeurs que porte Asmae depuis plus de quatre décennies sont, elles, profondes et fortes : une association guidée par ses fils rouges immuables. Un tissu entremêlé : jeunesse, engagement, interculturalité, solidarité, changement.

Une idée naît dans l'esprit d'un groupe de jeunes pleins de vie. Le projet s'appelle A.S.M.A.E, sous l'égide de l'association fraîchement créée, Les Uns pour les Autres. Le calendrier affiche 1981. La mission : se rendre dans les bidonvilles du Caire et offrir une aide médicale. Oui, A.S.M.A.E signifie Aide Sociale et Médicale d'Action à l'Égypte. Sur place, Géry et ses ami·e·s se confrontent à des réalités profondément marquantes et rencontrent des personnalités fortes qui s'engagent pour leur communauté. Ce n'est pas suffisant de faire acheminer, non sans défi, une camionnette remplie de médicaments. Le groupe en veut davantage. Ce qui n'était qu'un projet, une idée un peu folle, non parfaitement menée mais en laquelle ces jeunes croient fermement, devient un objectif. Dès 1984, Asmae asbl déploie ses activités. Les projets de volontariat à l'étranger se multiplient. Les rencontres marquantes s'intensifient.

« De véritables projets de rencontre interculturelle, alliant animation, citoyenneté, immersion et transformation. »

Face à ces ambitions de soutenir ces initiatives solidaires, la question budgétaire s'impose. Ainsi commencent les actions de collecte de fonds, dès 1983. Asmae reprend l'organisation du tournoi Le Charles de Lorraine, un tournoi de tennis pour la solidarité, porté et organisé par des jeunes. Forcément ! Iels sont à la base de tout. Cela fonctionne et enthousiasme tout le monde. D'autres événements se mettent en place pour soutenir les projets solidaires en Égypte,

Source : Asmae asbl

qui commencent à s'étendre au Rwanda, à Djibouti, au Sénégal… Les années 80 et 90 vibrent : un tournoi de jeux de cartes, des repas solidaires. En 2000, Les Musicales de Beloeil. Puis le festival Couleur Café. Asmae s'appuie sur son réseau — potes, petits et gros bras — qui se mobilisent et apportent leur énergie. Tout pour le projet Asmae. La participation des volontaires, des jeunes, au centre de tout, encore une fois. Et pas question pour l'association de recevoir autant sans rendre en retour. Aujourd'hui, le volontariat sur événements est l'un des projets phares d'Asmae. Des partenariats avec des organismes socio-culturels partageant les mêmes valeurs offrent un terrain d'apprentissage et de renforcement des compétences individuelles et collectives pour les jeunes : des moments créateurs de liens, un espace bienveillant, et toujours une fibre immuable : un soutien aux projets menés par les ONG partenaires dans le Sud.

« Les valeurs que porte Asmae depuis plus de quatre décennies sont, elles, profondes et fortes : une association guidée par ses fils rouges immuables. »

Retour dans le temps : il faut reconnaître que partir « aider » des populations locales reposait sur une vision un peu autocentrée, pas vrai ? Ne débarquaient-iels pas comme un cheveu sur la soupe ? De nombreuses réflexions surviennent, portées toujours par ces jeunes téméraires, mais aussi par les multiples rencontres avec les acteur·rice·s des associations locales rencontrées par Asmae. Naît alors une exigence nouvelle : bâtir de véritables partenariats plutôt que de brasser du vent en croyant tout changer ailleurs. Ainsi, et encore aujourd'hui : Lekaa en Égypte dès 1983 ; AJE au Sénégal dès 1994 ; Mouvement Twiza au Maroc en 2005 ;

Alafia Jeunes en 2015 au Togo. Des partenariats fondés sur l'écoute, enrichis de contacts réguliers, établis selon les demandes exprimées par les populations locales — sans prétention de tout bouleverser, mais à la recherche de sens et d'authenticité. Ainsi, Asmae contribue au développement de ces projets, pour affirmer aujourd'hui avec fierté qu'elle accompagne des Programmes Jeunes : des projets qui s'inscrivent dans une stratégie à long terme, soutenant des activités de développement personnel, de sensibilisation citoyenne, de mobilisation et des initiatives solidaires, pour viser une société juste, durable et solidaire. Et surtout, par et pour les jeunes. Immuable.

En Belgique, dans les années 90, des jeunes de tous horizons se présentent, pour s'engager dans ces projets, toujours un peu fous, en Égypte, au Sénégal et ailleurs. Asmae choisit de se positionner. Puisque les jeunes témoignent de rencontres, de découverte de soi et de l'autre, d'échanges et de partage, la direction à suivre est claire. Ces valeurs se renforcent. Les notions d'interculturalité, de communication interculturelle, d'ouverture au monde, de rencontre — et, en fait, l'importance de comprendre les rapports entre pays « du Nord » et pays « du Sud » — émergent, tout comme la nécessité de construire de véritables partenariats. Tout se tisse et s'entremêle. L'évidence s'impose : tout jeune qui s'engage dans un projet à l'étranger avec Asmae participe à une préparation en amont. Il y a beaucoup à découvrir, mais aussi beaucoup à déconstruire. L'animation prend sa place dès la fin des années 90. On parle d'éducation à la coopération au développement. Puis, très vite, émerge cet acronyme — encore d'actualité aujourd'hui — l'ECMS, l'Éducation à la Citoyenneté Mondiale et Solidaire. Elle invite les jeunes à interroger, à réfléchir à des thématiques citoyennes comme les inégalités mondiales, le genre, l'environnement, les migrations. Les réalités de certain·e·s ne sont pas celles des autres. De véritables projets de rencontre interculturelle, alliant animation, citoyenneté, immersion et transformation. Composition d'un autre pan du tissu. Asmae ressent le besoin de grandir et de toucher de nouveaux publics. Alors, en 2011, l'association est reconnue Organisation de Jeunesse : une belle consécration d'un travail minutieusement orchestré. Partie d'un groupe de copain·e·s, aujourd'hui l'équipe compte 9 travailleur·euse·s, 6 membres au Conseil d'administration, 45 membres à l'Assemblée Générale, et 1 200 jeunes accompagné·e·s chaque année en Belgique et via les ONG partenaires. Et un fonctionnement interne qui valorise également la responsabilisation et l'autonomie de ses travailleur·euse·s. La gouvernance partagée, un pouvoir décisionnel horizontal, constitue le fil transversal : des outils et des procédures pour travailler collectivement et de façon intégrée dans chaque animation, projet, accompagnement. La confiance est essentielle. Et belle.

Une confiance en ses collègues, en ses partenaires. Surtout, une confiance tissée en la jeunesse, moteur·rice de changement, d'hier à demain… et au-delà.

Source : Asmae asbl

PROUST

Olivier Leblanc
FCJMP

Quel est ton rôle au quotidien au sein de la FCJMP ?

En tant qu'Administrateur délégué, je veille à soutenir la mise en œuvre des décisions du Conseil d'Administration ainsi que le travail réalisé par la direction et l'ensemble de l'équipe. C'est un rôle de seconde ligne qui doit permettre à l'équipe de la fédération de défendre au mieux les maisons de jeunes membres et les jeunes qui les fréquentent.

Quelle qualité préfères-tu chez les autres ?

Probablement, la cohérence entre les propos et les actes dans une dynamique de bienveillance interpersonnelle… Cela n'est pas si courant !

Dans quel endroit te sens-tu bien ?

Probablement sur une île au soleil au bord de la mer … loin des tumultes.

Qu'est-ce qui te rend fort ?

Sans hésitation, la solidarité et la cohésion de groupe pour des projets de société favorisant le vivre ensemble.

Si tu devais vivre dans un univers fictionnel, lequel choisirais-tu ?

En voilà une question … il me semble que la réalité de tous les jours dépasse déjà bien souvent la fiction à bien des égards … Cela me semble comporter suffisamment de défis.

Un héros ou une héroïne qui t'inspire ?

Je pourrais en citer énormément mais sincèrement je dirais probablement l'ensemble des animateurs et responsables de l'associatif jeunesse … qui font proportionnellement énormément de choses avec bien trop peu !

Quel est ton plus grand rêve ?

Voyager … faire un tour du monde avec mes proches !

Quel est ton principal trait de caractère ?

Probablement un mélange d'empathie et de pugnacité et un zeste de misanthropie avec mes semblables !

Un mot de la fin ?

Pour paraphraser Talleyrand, « si les choses nous échappent, feignons d'en être à l'initiative »

À LA RECHERCHE D'ACTIVITÉS POUR LES JEUNES ?

L'ESPACE DÉDIÉ AUX ORGANISATIONS DE JEUNESSE À PORTÉE DE CLIC !

OT.be

FÉDÉRATION WALLONIE-BRUXELLES

Crédits

Une publication de Relie-F asbl

Avenue Henri Jaspar 127
1060 Bruxelles

02 513 54 94
info@relie-f.be
www.relie-f.be

Parution bi-annuelle

Octobre 2025
900 exemplaires

Imprimé sur du papier
certifié FSC

Éditeur·trices responsables

Hélène DEBAISIEUX
Thibaut DE RADIGUÈS

Couverture

Edwin BOURQUIN

Layout et graphisme

Edwin BOURQUIN

Imprimé par
www.identic.be

Ont participé à ce numéro

Ahmed ABDI
Sergeot AMBA
Hélène BAQUET
Edwin BOURQUIN
Mathias BOUTET
Sandrine BRABANT
Tanghi BURLION
Hélène DEBAISIEUX
Thibaut DE RADIGUÈS
Bertrand DESIMPEL
Ludovic EMMADA
Clara ESTEBANEZ
Nael GIANNINI
Justine KINET
Sous' LABONTE
Olivier LEBLANC
Emmanuelle LEFEVRE
Letitia MARCHAL
Louve MÉRÖ
Elodie ROUVROI
Mathilde SERRUYS
Alice STRUB
Louise TRIFFET
Hortense VAN LOOCK
Sophie VANDERHEYDEN
Louise VERBEEREN
Lucie WAJNBERG MORA
Delphine WRINCQ

Relie-F

Relie-F soutient les dynamiques développées par ses associations de Jeunesse membres et contribue à valoriser leurs activités auprès de la société civile et des pouvoirs publics.

À ce jour, Relie-F représente 22 associations, dont 19 Organisations de Jeunesse reconnues, aux identités contrastées et riches en diversité.

C'est ainsi que trois Jeunesses confessionnelles, trois Jeunesses politiques, deux organisations étudiantes, des organisateurs de Centres de Vacances, des Centres de Jeunes en milieu populaire, des éducateurs à la paix, à l'éco-citoyenneté ou aux relations Nord-Sud et deux associations qui rassemblent les jeunes autour des discriminations de genre et des enjeux liées à la communauté LGBTQIA+ se parlent, collaborent et font vivre, ensemble, un projet associatif solide !

La fédération vit pleinement le pluralisme et réaffirme que la différence est une richesse sur laquelle peuvent se construire des projets durables. Dans cette optique, Relie-F travaille également à la dépilarisation des relations entre les pouvoirs publics et le monde associatif.

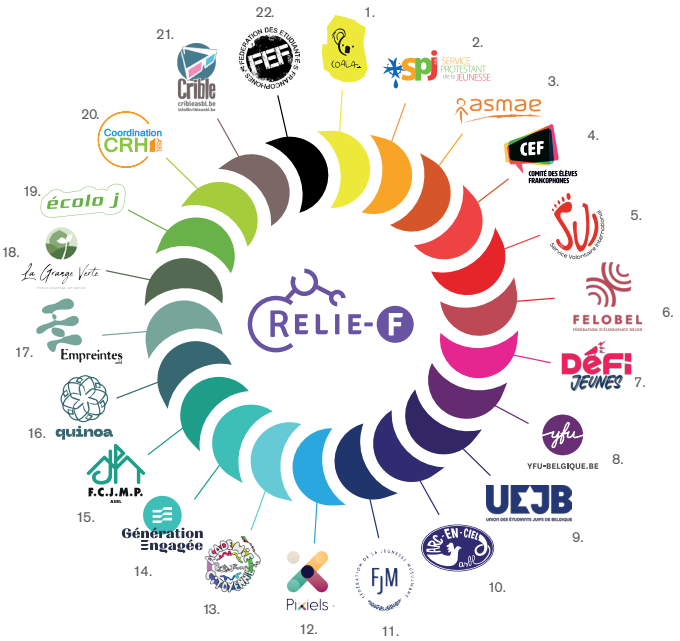

Relie-F et ses membres

Relie-F asbl
Avenue Henri Jaspar 127
1060 Bruxelles
02 513 54 94

Chaussée de Louvain 565b
1380 Ohain
02 654 26 54
www.relie-f.be

1. **Centre d'Organisation et d'Animation de Loisirs Actifs**
   010 22 44 49
   www.coala.be
2. **Service Protestant de la Jeunesse**
   02 510 61 61
   www.spj.be
3. **Asmae**
   02 742 03 01
   www.asmae.org
4. **Comité des Élèves Francophones**
   02 414 15 11
   www.lecef.org
5. **Service Volontaire International**
   02 888 67 13
   www.servicevolontaire.org
6. **Felobel**
   0471 10 79 08
   www.felobel.be
7. **DéFI Jeunes**
   02 538 02 71
   www.defijeunes.be
8. **YFU Bruxelles-Wallonie**
   04 223 76 68
   www.yfu-belgique.be
9. **Union des Étudiants Juifs de Belgique**
   02 649 08 08
   www.uejb.org
10. **Arc-en-Ciel**
    02 675 73 11
    www.arc-en-ciel.be
11. **Fédération de la Jeunesse Musulmane**
    facebook.com/Federation.jm
    secretariat.federationjm@gmail.com
12. **Pixiels – Fédération des Jeunes Queer de Belgique**
    0492 50 38 09
    www.lescheff.be
13. **Académie Citoyenne de BAO-Jeunesse**
    087 44 72 80
    www.bao-j.be
14. **Fédération des Centres de Jeunes en Milieu Populaire**
    02 513 64 48
    www.fcjmp.be
15. **Génération Engagée**
    02 238 01 79
    www.jeunescdh.be
16. **Quinoa**
    02 893 08 70
    www.quinoa.be
17. **Empreintes**
    081 39 06 60
    www.empreintes.be
18. **La Grange Verte**
    06 73 26 11 72
    www.lagrangeverte.org
19. **écolo j**
    02 211 33 17
    www.ecoloj.be
20. **Coordination-CRH**
    02 354 26 24
    www.coordination-crh.be
21. **Crible**
    0472 47 32 71
    www.cribleasbl.be
22. **Fédération des Étudiant·e·s Francophones**
    02 223 01 54
    www.fef.be

La parution de cette publication bénéficie du soutien de :

Wallonie

FÉDÉRATION WALLONIE-BRUXELLES